



ΥΠΑΡΧΟΥΝ ΔΙΔΑΓΜΑΤΑ ΜΕΤΑ ΤΗΝ ΜΕΓΑΛΗ ΠΥΡΚΑΪΑ ΑΤΤΙΚΗΣ;

Επειδή πολλά μέλη και φίλοι του Συνδέσμου κινδύνεψαν από την απρόσμενη εξάπλωση της καταστρεπτικής φωτιάς των αρχών Αυγούστου 2024 στην Αττική, προκαλείται η απορία σε κάθε κάτοικο της χώρας, αν αντλήθηκαν τελικώς κάποια διδάγματα, ώστε οι αρμόδιοι (Υπουργείο Προστασίας Πολίτη, Πυροσβεστική, Υπουργείο Γεωργίας, ΥΠΕΘΑ), να τα χρησιμοποιήσουν στο μέλλον. Το παρελθόν δείχνει ότι υπήρξαν κάποια μαθήματα από παλαιότερες πυρκαϊές, σημαντικότερο των οποίων ήταν η έγκαιρη εκκένωση των πολιτών από απειλούμενες περιοχές, ώστε να μην υπάρξουν θύματα. Όμως ποιο μάθημα ελήφθει, ώστε να αναχαιπιστεί νωρίς μία αρχόμενη φωτιά και να μη μετατραπεί σε ΜΕΓΑΛΗ, διανύοντας 40 χμ και εισβάλλοντας σε κατοικημένες περιοχές; Όπως μάλιστα δηλώνουν αρμόδιοι της Τοπικής Αυτοδιοίκησης όλων των πληγεισών περιοχών, η έκταση της καταστροφής θα ήταν πολύ μικρότερη, αν εμποδιζόνταν οι αναζωπυρώσεις. Αυτές ουσιαστικά, ήταν η κυριότερη αιτία αδυναμίας αντιμετώπισης της καταστρεπτικής φωτιάς στην Αττική. Προκύπτει δε αβίαστα το ερώτημα: δεν ήταν γνωστό το υπόψη φαινόμενο σε όλους τους εμπλεκόμενους; Γιατί δεν ενήργησαν αναλόγως;

Ας αφήσουμε όμως το οδυνηρό αυτό γεγονός, αισιοδοξώντας ότι πράγματι άντλησαν οι αρμόδιοι τα κατάλληλα συμπεράσματα, που θα χρησιμοποιήσουν αποτελεσματικά σε επόμενες πυρκαϊές και ας πάμε στα δικά μας. Όπως είχε ανακοινωθεί στο τελευταίο φύλλο υπ' αρ. 196 της εφημερίδας μας, την 15/5/24 έλαβε χώρα στο εντευκτήριό μας (παρουσία της οικογενείας του) η εκδήλωση μνήμης του Θεσσαλονικιού Στρατηγού Μ. Κωσταράκου, επιτίμου μέλους του Συνδέσμου, πρώην Α/ΓΕΕΘΑ και 1ου Προέδρου της Στρατιωτικής Επιτροπής της Ε. Ε. Η πολυπληθής παρουσία φίλων και συναδέλφων του εκλιπόντος, καθώς και μελών του Συνδέσμου, συνετέλεσε να συμβεί το αδιαχώρητο και να υπάρξουν όρθιοι, ενώ προέκλεσε τα λίαν ευμενή σχόλια παρόντων και απόντων για την υπόψη πρωτοβουλία. Τέλος, στις 26/6/24, κάτω από έναστρο ουρανό και με δροσερό αεράκι, μαζευτήκαμε 34 ρέκτες στο roofgarden της πολυκατοικίας μας και αποχαιρετήσαμε την πολιτιστική περίοδο 2023 – 24 με την συνοδεία ζωντανής μουσικής, φαγητού, χορού και ποτού. Εκεί μας τίμησε με την παρουσία του και ο μόλις τότε ορισθείς Υφυπουργός Μακεδονίας – Θράκης κ. Κ. Γκιουλέκας.

Εν όψει τώρα της νέας πολιτιστικής περιόδου 2024 – 25, σχεδιάζουμε να ξεκινήσουμε με μία ενδιαφέρουσα ημερήσια εκδρομή την Κυριακή 6/10 στον τόπο όπου έλαβε χώρα το 1829, ανάμεσα στα χωριά Πέτρα και Υψηλάντης στην Βοιωτία, η τελευταία μάχη της ελληνικής παλιγγενεσίας, με επικεφαλής τον Δημ. Υψηλάντη. Εκεί υπάρχει μεγάλο μνημείο, αφιερωμένο στους νεκρούς και στην σημασία της μάχης, προσφορά του ιδιώτη και φίλου του Συνδέσμου Παντελή Φραγκούλη. Πλησίον του μνημείου ευρίσκεται η Ι. Μ. Αγίου Νικολάου, όπου και σχεδιάζουμε να προλάβουμε την Θεία Λειτουργία, ώστε κατόπιν να μεταβούμε πεζή στον χώρο του μνημείου, με σκοπό να τελέσουμε δοξολογία και να ακουστούν λίγα λόγια από αρμόδιο ιστορικό για σημαντικότερη αυτή μάχη. Έπειτα θα επισκεφθούμε την ιστορική Ι. Μ. Οσίου Λουκά, όπου διακόνευσε ως ηγούμενος ο Αρχιεπίσκοπος Αθηνών κ.κ. Ιερώνυμος και θα ακολουθήσει γεύμα και καφές στην γεμάτη νερά Λιβαδειά. Περισσότερα στο πρόγραμμα που θα δημοσιευθεί εγκαίρως.

Το πρωί της Κυριακής 3/11, σκοπεύουμε να τηρήσουμε το έθιμο της ετήσιας αρτοκλασίας του Συνδέσμου, προς τιμήν του πολιούχου μας Αγίου Δημητρίου, στην Ιερά Μητρόπολη Αθηνών (ελπίζουμε), ώστε οι συγκεντρωμένοι εκεί να λάβουμε κατά χάρι την ευλογία Του. Μετά θα ακολουθήσει καφές ή/και γεύμα (κατ' επιθυμία ενός εκάστου) εκεί κοντά.



Την Τετάρτη 20/11 και ώρα 19.30' θα γίνει διάλεξη στο εντευκτήριό μας, με θέμα: «Εμπορία ανθρώπων στην Μεσόγειο από το 900μ. Χ. έως το 1850 μ. Χ.» και ομιλητές δύο ειδήμονες επί του θέματος. Υπενθυμίζεται ότι το 904 μ. Χ. αλώθηκε η Νύμφη του Θερμαϊκού από Σαρακηνούς πειρατές και υπέστη τόσες καταστροφές και πωλήσεις κατοίκων της σε σκλαβοπάζαρα, ώστε πέρασαν 50 περίπου χρόνια για να επανακάμψει στην πρότερη ακμή της. Για πολλούς αιώνες δε, όλα τα παράλια της Ελλάδος αλλά και των άλλων χριστιανικών μεσογειακών χωρών είχαν ερημώσει από τις επιδρομές των Αγαρηνών, ενώ οι κάτοικοι συγκεντρώνονταν σε ορεινά ή λοφώδη οχυρά μέρη για μεγαλύτερη ασφάλεια, όπως διαπιστώνουμε κάθε χρόνο, επισκεπτόμενοι νησιά ή παραλιακούς οικισμούς, με την Χώρα να βρίσκεται πάντα μακριά από την ακτή, κτισμένη με οχυρωματικό – αμυντικό τρόπο.

Ελπίζουμε ότι θα βρείτε ενδιαφέροντα τον σχεδιασμό μας, ώστε να συμμετέχετε σε ό,τι κρίνετε ενδιαφέρον.

Επίχειρα πολέμου



Από την
 ποιήτρια
 Έλσα
 Αλαμανιώτη

Ως νάρκισσοι που οικειοποιηθήκαμε
 ανοίκεια το μέλλον
 πιστέψαμε πως τα χαρτιά κι οι μάρκες
 μοιραστήκανε σωστά
 άβουλοι σαν πάντα αγνοήσαμε
 πως κάποτε θα αγγίζαμε τις άκρες
 κι άνοιξαν οι πόρτες ξαφνικά
 με τον άνεμο που φύσηξε
 να διώχνει από τα χέρια τα χαρτιά
 και οι σκιές ξέφρενες στο ταβάνι
 να μαστιγώνουνε η μια την άλλη
 οι τσόχες κατακόκκινες στο αίμα
 οι μάρκες σαν βιολιά κομματιασμένα
 με την κάπνα που θόλωσε το βλέμμα
 και τη φωτιά που απλώθηκε
 για να ξεπλύνει αμαρτίες
 βγαλμένες απ' τα μισερά πολιτικά παιχνίδια
 που δάγκωσαν αδίστακτα την ανθρωπιά την ίδια.



Μια αυθεντική παιδική αθωότητα ...γεμάτη συμβολισμούς!



Το κοριτσάκι δεν κατάλαβε ότι πρόκειται για άγαλμα, όμως
 είχε την πρόθεση να βοηθήσει.

Το όμορφο με τα παιδιά είναι ότι μας υπενθυμίζουν τι σημαίνει
 να είσαι άνθρωπος.

ΚΑΤΑΒΟΛΗ ΕΤΗΣΙΑΣ ΣΥΝΔΡΟΜΗΣ

Παρακαλούνται τα μέλη και φίλοι του
 Συνδέσμου να ανταποκριθούν σύντομα
 στην καταβολή της ετήσιας συνδρομής
 τους για το 2024, δεδομένου ότι αυτή δίδει
 και το απαραίτητο "οξυγόνο", που στηρίζει
 οικονομικά τον Σύνδεσμο.

Ο λογαριασμός IBAN της τράπεζας
 Πειραιώς είναι:
 GR 840171 0020 0060 0201 0989 111.

Με εκτίμηση και προσδοκία
 για την ανταπόκρισή σας
 Το Δ. Σ. του Συνδέσμου
 Θεσσαλονικέων

Θεσσαλονικέων
 ΦΩΝΗ

Διημερίδα Εφημερίδα του
 Συνδέσμου Θεσσαλονικέων

Αβέρωφ 11 & 3ης Σεπτεμβρίου, 104 33 Αθήνα
 Τηλ.: 210 82 22 920 - Fax: 210 82 22 498

e-mail: syndesmosthessalonikeon@gmail.com

http://www.thessalonikeis.gr

facebook.com/people/Syndesmos Thessalonikeon

ΙΔΙΟΚΤΗΤΗΣ:

ΣΥΝΔΕΣΜΟΣ ΘΕΣΣΑΛΟΝΙΚΕΩΝ ΑΘΗΝΑΣ

ΕΚΔΟΤΗΣ/ΔΙΕΥΘΥΝΤΗΣ:

ΖΑΦΕΙΡΗΣ ΤΑΜΠΑΚΙΔΗΣ

ΕΠΙΜΕΛΕΙΑ: ΣΥΝΤΑΚΤΙΚΗ ΕΠΙΤΡΟΠΗ

Τα ενυπόγραφα άρθρα δεν αντιπροσωπεύουν κατ' ανάγκη τη
 γνώμη της εφημερίδας

Ανυπόγραφα άρθρα δεν δημοσιεύονται

Χειρόγραφα και φωτογραφίες που αποστέλλονται στην
 εφημερίδα δεν επιστρέφονται.



ΠΑΡΑΚΑΤΑΘΗΚΕΣ ΑΕΙΜΝΗΣΤΟΥ ΣΑΡΑΝΤΟΥ ΚΑΡΓΑΚΟΥ

Πριν τέσσερα χρόνια, έφυγε από τη ζωή ο ιστορικός, φιλόλογος και συγγραφέας Σαράντος Καργάκος. Ακολουθούν δεκατρείς φράσεις του, για τη σημερινή Ελλάδα...

1. «Η χώρα μας σήμερα κατοικείται από ανθρώπους που είναι άψυχοι και αν τολμήσεις να πεις το όνομα Πατρίδα ή τη λέξη Έθνος, χαρακτηρίζεσαι εθνικιστής από κάποια τσόφλια της δημοσιογραφίας και της υποκουλτούρας».

2. «Το να λες σήμερα στην Ελλάδα ότι είσαι Έλληνας κάνει κακό στην υγεία και στη σταδιοδρομία. Δεν διαπρέπουν οι απόγονοι του Λεωνίδα αλλά του Εφιάλτη και του Νενέκου».

3. «Σήμερα στην Ελλάδα μπορείς να βρεις τα πάντα, εκτός από Ελλάδα. Η Ελλάς τελεί υπό εξορίαν στη χώρα της. Οι ξένοι ακούν Ελλάδα και Ελλάδα δεν βλέπουν. Αν δεν είχαμε τα αρχαία μνημεία και τα πολυάριθμα μουσεία, ο ξένος επισκέπτης θα ένοιωθε ότι βρίσκεται σε κάποια άλλη χώρα, με απροσδιόριστο εθνικό και γλωσσικό χρώμα».

4. «Σήμερα λέμε να 'τανε το '21, γιατί νοσταλγούμε τους ήρωες, επειδή βλέπουμε γύρω μας νάνους».

5. «Ζούμε την εποχή εκπούστευσης και εκπουτάνευσης του Έθνους. Σπεκουλαδόροι και κύναιδοι διευθύνουν την χώρα μας».

6. «Η Ελλάδα είναι το πειραματόζωο της παγκοσμιοποίησης, με την εξαφάνιση της γλώσσας και της ιστορίας της».

7. «Η Ελλάδα έχει περάσει σαράντα βαρβαρικά κύματα και πάντοτε κατόρθωσε να επιβιώνει, θα επιβιώσει και τώρα. Αρκεί να κρατήσουμε τις αξίες που μας στήριξαν στο παρελθόν για να σταθούμε άξιοι να αντιμετωπίσουμε το μέλλον. Να σχηματίσουμε ένα μέλλον ελληνικό και να αφήσουμε τα παραμύθια περί πολυπολιτισμικότητας».

8. «Οι θεσμοί έχουν παραλύσει. Έχουν αυτοδιαλυθεί. Η παρουσία τους είναι προσχηματική και μισθολογική. Ποιος μεγάλος κλέφτης μπήκε φυλακή; Κι αν μπήκε, σε πόσο χρόνο βγήκε; Δεν έχουμε αίσθημα πατρίδας, για να έχουμε σοβαρούς θεσμούς. Τα όρια της πατρίδας μου είναι τα όρια της στέπης μου».

9. «Πολλοί ήταν εκείνοι που ανέβηκαν στην εξουσία φτωχοί, αλλ' ελάχιστοι ήταν εκείνοι που κατέβηκαν φτωχότεροι».

10. «Η Βουλή των Ελλήνων έχει καταντήσει απλή ονομασία κτηρίου κι όχι συλλογική έκφραση της πολιτικής βούλησης των Νεοελλήνων. Οι Έλληνες ξέρουν να χρησιμοποιούν τα δάκτυλα για να μουτζώνουν, όχι να τα ενώνουν. Όμως, ένα δάκτυλο μόνο του δεν είναι τίποτε, πέντε δάκτυλα ενωμένα σχηματίζουν μια γροθιά».

11. «Δεν χάρισαν οι Σύμμαχοι στους Σκοπιανούς το όνομα της Μακεδονίας, εμείς το χάρισαμε. Μόνο που κάναμε υποκριτικά πως δεν το ξέραμε. Και δικαίως οι ξένοι δημοσιογράφοι μας λοιδορούν. Γιατί όταν έρχονται εδώ, δεν συναντούν Έλληνες αλλά γραϊκύλους».

12. «Τα παιδιά είναι θύματα κακής αγωγής. Πρώτον, από το σπίτι που δεν εμπεδώνει την έννοια του καθήκοντος. Δεύτερον, από το σχολείο που ασκεί το παιδί στα δικαιώματα και όχι στις υποχρεώσεις. Που δεν του διδάσκει «Ιθάκες τι σημαίνουν». Εν προκειμένω, Ιθάκη είναι η Ελλάδα. Τρίτον, τα «μνίσια» που για την Ελλάδα προσφέρουν εικόνα παραλυσίας. Τέταρτον, ο κομματισμός. Το κόμμα πάνω από την Ελλάδα. Αλλά τα κόμματα πρέπει να είναι για την Ελλάδα και όχι η Ελλάς για τα κόμματα».

13. «Κάποια στιγμή πού θα ακουστεί η φωνή της Ιστορίας: Ελλάδα, που είσαι; Δεν θα ακουστεί καμία φωνή. Η Ελλάδα θα έχει πάρει τον κατήφορο της "προόδου", σαν νεκρός, που τρέχει να προφθάσει την κηδεία του».

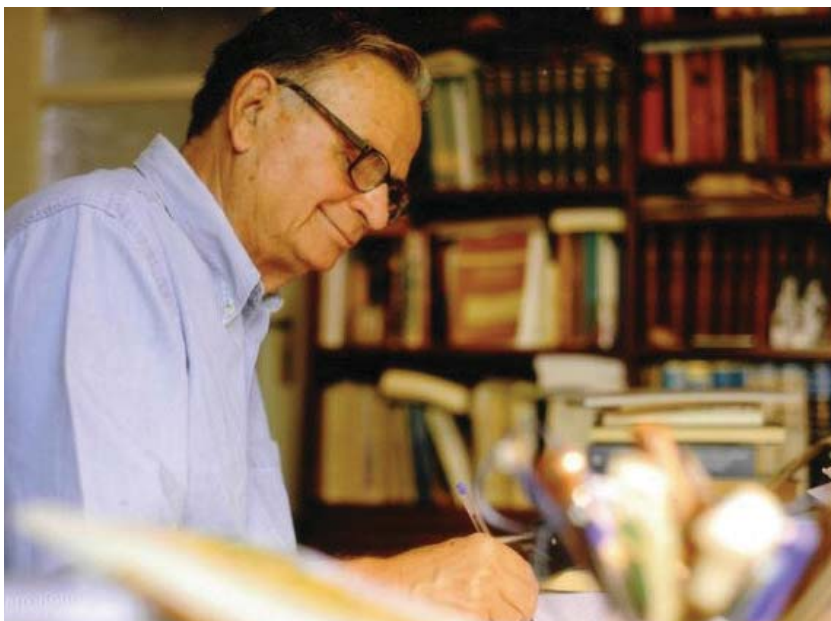

Η ΘΕΣΣΑΛΟΝΙΚΗ ΩΣ ΙΔΑΝΙΚΟΣ ΠΡΟΟΡΙΣΜΟΣ CITYBREAK ΚΑΙ ΣΥΝΕΔΡΙΑΚΟΥ ΤΟΥΡΙΣΜΟΥ

Η Θεσσαλονίκη ως ιδανικός προορισμός citybreak και συνεδριακού τουρισμού, αλλά και hub για fly&drive διακοπές στη Βόρεια Ελλάδα, βρέθηκε στο επίκεντρο του ετήσιου συνεδρίου της Βρετανικής Ένωσης Ανεξάρτητων TourOperators (ΑΙΤΟ). Το συνέδριο διοργανώθηκε με τη συμβολή και την οικονομική συμμετοχή του ΕΟΤ, σε συνεργασία με την Περιφέρεια Κεντρικής Μακεδονίας, τον Οργανισμό Τουρισμού Θεσσαλονίκης και το Thessaloniki Convention Bureau και σε αυτό έλαβαν μέρος 120 ταξιδιωτικοί πράκτορες και touroperators-μέλη της ΑΙΤΟ, ταξιδιωτικοί συντάκτες σημαντικών βρετανικών μέσων, εκπρόσωποι επιχειρήσεων συνδεδεμένων με τη βρετανική ταξιδιωτική αγορά.



ΠΑΡΑΚΜΗ ΤΗΣ ΘΕΣΣΑΛΟΝΙΚΗΣ ΚΑΙ ΑΘΗΝΟΚΕΝΤΡΙΣΜΟΣ!

του Γιώργου Μιχαηλίδη | Σύμβουλος Ανάπτυξης

Από τη μία πλευρά: Η χώρα της χρονιάς, η πρωταθλήτρια της Ευρώπης, το μεγαλύτερο έργο αστικής ανάπλασης στην Ευρώπη. Από την άλλη: Η Θεσσαλονίκη της παρακμής, η φραγεδούπολη, η φωλιά της αντιδραστικής συντήρησης και η επιτομή της μιζέριας. Παράλληλα, η μόνιμη συμβουλή: όχι εύκολες καταγγελίες, να αναλάβετε πρωτοβουλίες. Τί ισχύει τελικά και γιατί; φταίει η κρίση για την παρακμή της Θεσσαλονίκης; φταίει η Αθήνα; φταίει η ανεπάρκεια των Θεσσαλονικέων; Αν προχωρήσουν δέκα bigprojects θα αλλάξει η εικόνα της και η δυναμική της πόλης; Γιατί δεν έγινε Μιλάνο, Βαρκελώνη ή έστω Σμύρνη;

Η σίγουρη απάντηση είναι ότι, πέρα από τις αδυναμίες του τοπικού πολιτικού, οικονομικού και πολιτιστικού συστήματος (που και αυτές έχουν κάθε άλλο παρά απλή εξήγηση), έχει διαμορφωθεί τα τελευταία εικοσιπέντε χρόνια ένα συγκεκριμένο οικονομικό υπόστρωμα που σταθερά ορίζει την πόλη ως ένα παρακαμάζον, δευτερεύον, σχεδόν μόνο καταναλωτικό αστικό κέντρο. Και πριν ξεκινήσει οποιαδήποτε συζήτηση για το τί μέλλει γενέσθαι, καλόν είναι να εντοπιστούν, να παρουσιαστούν και ΝΑ ΓΙΝΟΥΝ ΣΥΝΕΙΔΗΣΗ, τα σημερινά οικονομικά μεγέθη της Θεσσαλονίκης. Και να συγκριθούν και με αυτά της Αττικής, γιατί ο ανταγωνισμός λειτουργεί μεταξύ πόλεων, δεν πρέπει να παραγνωρίζεται και μάλιστα από πολλούς προβάλλεται ως κινητήρας της αστικής ανάπτυξης. Αλλά και γιατί επί δεκαετίες η ανάπτυξη της χώρας είναι εκ των πραγμάτων αθηνοκεντρική.

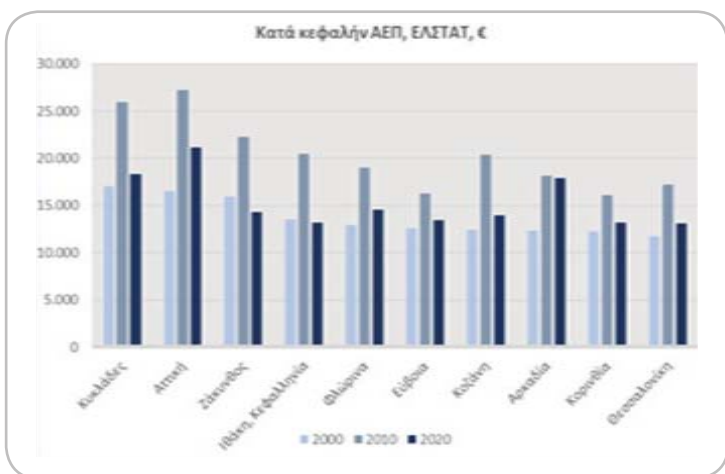
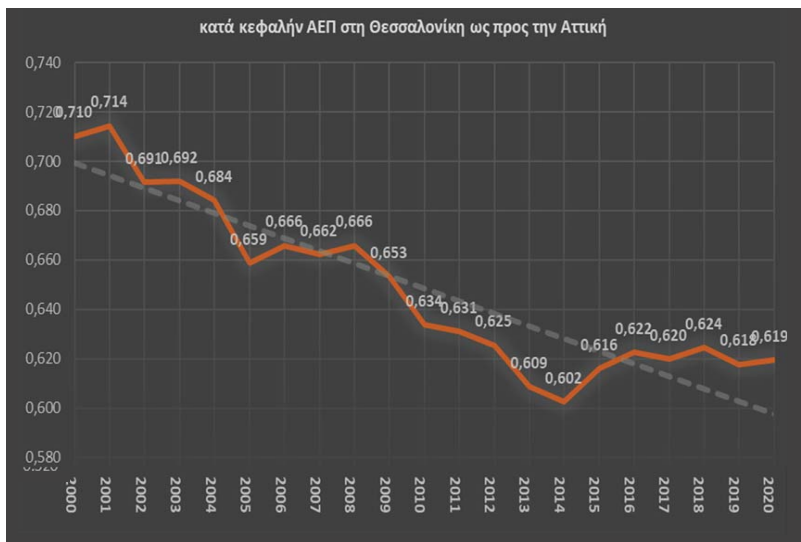

Καταρχάς, το κατά κεφαλήν ΑΕΠ στη Θεσσαλονίκη όχι μόνο είναι πλέον στο 60% της Αττικής αλλά και μειώνεται συνεχώς. Ακόμη χειρότερα, είναι ακριβώς στις περιόδους ανάπτυξης όπου η μεν Αττική κερδίζει η δε Θεσσαλονίκη χάνει. Τελικό αποτέλεσμα; σήμερα ο νομός Θεσσαλονίκης δεν είναι ο κάποτε δεύτερος αλλά πλέον ο ΕΝΑΤΟΣ στο κατά κεφαλήν ΑΕΠ στη χώρα.

Σήμερα επίσης (και αυτό είναι καθοριστικό για τη λήψη αποφάσεων είτε των οικονομικών δυνάμεων του τόπου είτε των ελληνικών κυβερνήσεων) οι επιχειρήσεις της Αττικής κάνουν τζιρο ΟΚΤΩ φορές μεγαλύτερο από αυτές της Θεσσαλονίκης. Δηλαδή, η «οικονομική δύναμη» της Αττικής είναι οκταπλάσια της Θεσσαλονίκης (είναι εξάλλου και το 68% όλης της χώρας). Ακόμα και στη μεταποίηση (όπου άλλοτε η Θεσσαλονίκη ήταν το συγκριτικά ισχυρότερο βιομηχανικό κέντρο της χώρας) οι επιχειρήσεις της Αττικής κάνουν πλέον τζιρο ΕΝΝΙΑ φορές μεγαλύτερο από τις επιχειρήσεις της Θεσσαλονίκης.

Είναι ακριβώς η όξυνση της αποβιομηχάνιση της χώρας το 1990-2000 (με πολλές ενδο- και εξωγενείς αιτίες) που επέδρασε καταλυτικά στην περιθωριοποίηση της Θεσσαλονίκης μέσα σε μια εθνική οικονομία προσανατολισμένη (σε ένα βαθμό αναπόφευκτα λόγω ένταξης στην Ευρωζώνη και σε ένα βαθμό χάρις σε ένα εκούσιο έλλειμμα αναπτυξιακής πολιτικής) στις υπηρεσίες και στις κατασκευές. Είναι πριν από 20-25 χρόνια που η πόλη έχασε τα μισά εργοστάσια της και έμεινε με μια μισοάδεια Βιομηχανική Περιοχή, άναρχες επαγγελματικές συγκεντρώσεις και εκατοντάδες βιοτεχνικά κτίρια εκπλειστηριαζόμενα σήμερα προς malls, logisticcenters, Airbnb, και η παραγωγικότητα έφτασε να είναι 30% έως 60% χαμηλότερη από ό,τι σε οποιαδήποτε περιοχή της Αττικής.



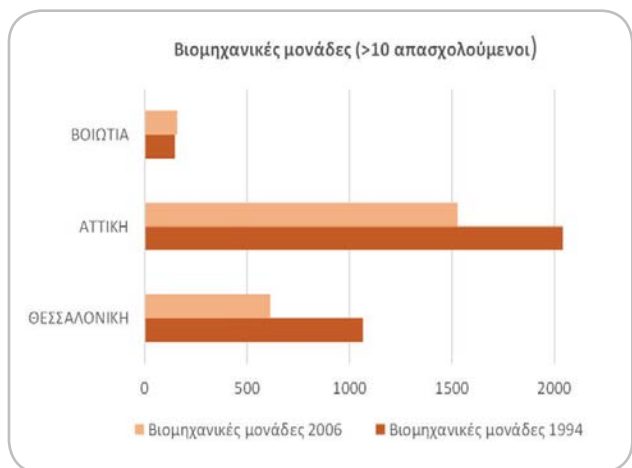

Είναι γεγονός, όχι μίζερη καταγγελία, η απόκλιση μεταξύ Αττικής και υπόλοιπης Ελλάδας που συνεχώς μεγαλώνει εδώ και είκοσι τουλάχιστον χρόνια και, επιπλέον, διευρύνεται στις φάσεις ανάπτυξης ή ανάκαμψης.

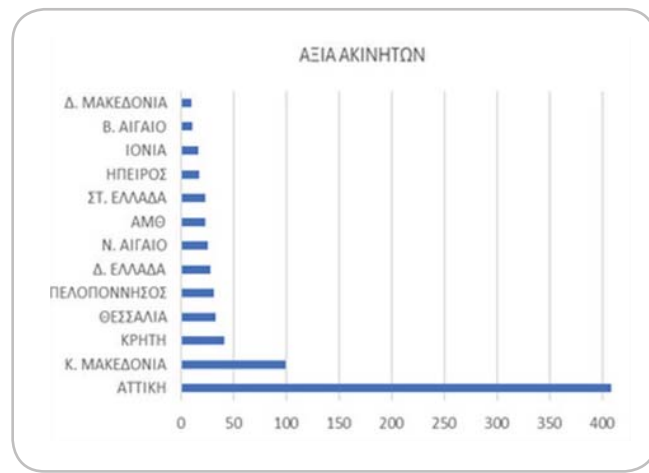
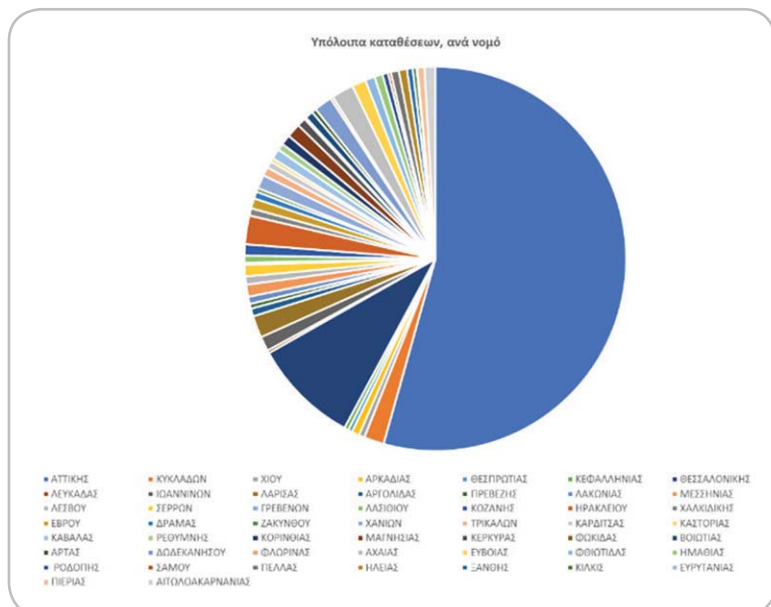
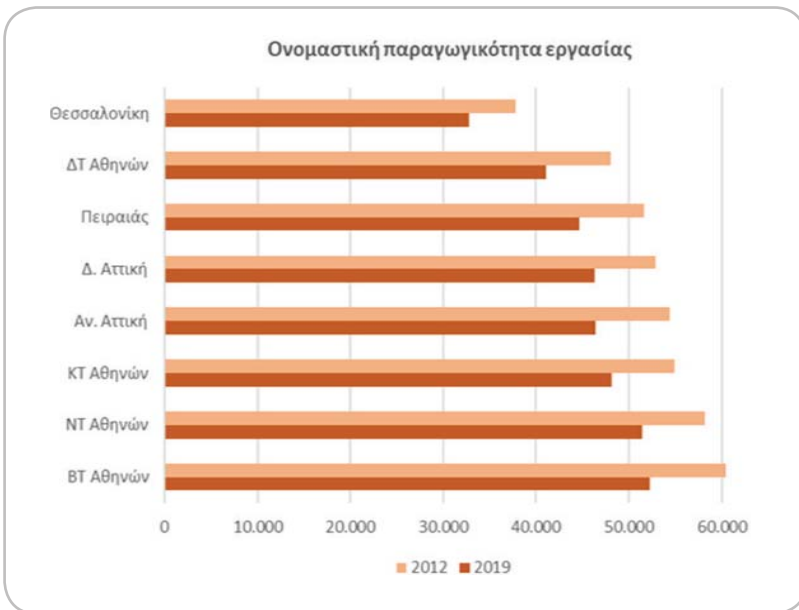

Ως τελικό αποτέλεσμα, σήμερα στην Αττική συγκεντρώνεται το 55% του κινητού και ακινήτου πλούτου της χώρας και οι καταθέσεις εκεί είναι ΕΞΙ φορές αυτές της Θεσσαλονίκης ενώ η (κατά τον ΕΝΦΙΑ) αξία των ακινήτων της, 4 φορές αυτή της Κεντρικής Μακεδονίας.

Καθόλου παράξενα, η ανεργία στην ευρύτερη περιοχή (Κεντρική Μακεδονία) είναι 30% υψηλότερη από ό,τι στην Αττική και μάλιστα η απόκλιση ΑΥΞΑΝΕΤΑΙ στο μέτρο που υποχωρεί η επίπτωση της οικονομικής κρίσης. Καθόλου παράξενα επίσης, ένας στους 8 Θεσσαλονικείς εργάζεται στον κλάδο της εστίασης και παροχής καταλύματος (έναν στους 11 στην τουριστική Αττική).

Απέναντι σε αυτά τα δεδομένα, η συνήθης προτροπή είναι: bigprojects. Το πόσο εύκολη, αποδοτική και αποτελεσματική για τη μείωση των ανισοτήτων είναι αυτή η λύση, είναι εξαιρετικά αμφίβολο. Εξάλλου, πάντα θα ακυρώνεται από τον «ανταγωνισμό»: για το παραλιακό μέτωπο της Αθήνας «δρομολογούνται» έργα 16 φορές μεγαλύτερα από ό,τι γι' αυτό της Θεσσαλονίκης, για τις υποδομές αερομεταφορών 6 φορές και βέβαια κάθε Αθηναίος έχει ήδη 3 φορές πυκνότερο δίκτυο μετρό από αυτό που ΘΑ έχει κάθε Θεσσαλονικίος (ενώ σε έναν άλλον τομέα, καθόλου αδιάφορο, η Αθήνα έχει 10 φορές τα θέατρα της Θεσσαλονίκης).

Όλα τα παραπάνω σημαίνουν ότι ο «αθηνοκεντρισμός» εποφθαλμιά τη «νύφη του Θερμαϊκού»; Όχι. Απλά σημαίνουν ότι η διαδρομή μέχρι να βγει η Θεσσαλονίκη από την παρακαμή θα είναι μακρά, ότι οι συνθήκες και οι τάσεις είναι εναντίον της και ότι μόνες τους οι δυνάμεις της πόλης δεν επαρκούν. Αν δεν σχεδιαστεί μια βολονταριστική ΕΘΝΙΚΗ στρατηγική για την πόλη, αν δεν ξεκινήσει μια ΣΥΝΟΛΙΚΗ για όλη τη χώρα πολιτική αντιμετώπισης των περιφερειακών ανισοτήτων που ξεπηδούν αναπόφευκτα από τη στηριγμένη στο υπάρχον μοντέλο οικονομική ανάκαμψη, η εξέλιξη θα είναι πολύ περισσότερο δυσμενής. Και, φυσικά, όχι μόνο στη Θεσσαλονίκη.

Και τι μας νοιάζει; Θα μας νοιάζει όταν θα μετρούμε τη «γεωγραφία της δυσαρέσκειας», κοινωνικής, ιδεολογικής, πολιτισμικής, πολιτικής, ή όταν θα ψάχνουμε να ερμηνεύσουμε εκλογικά αποτελέσματα με ανασκαφές στην εποχή του Σαμπρή πασά ή του Μαξ Μέρτεν ή του Γκοτζαμάνη.

ΑΝΕΥΡΥΣΜΑΤΑ ΕΓΚΕΦΑΛΟΥ

ΥΠΟ ΣΦΗΚΑ ΙΩ. ΣΠΥΡΙΔΩΝΑ

Επιμελήτη Νευροχειρουργικής Κλινικής

Ανεύρυσμα εγκεφάλου (ονομάζεται επίσης εγκεφαλικό ανεύρυσμα ή ενδοκράνιο ανεύρυσμα) είναι μία διάταση που προκύπτει σε μια εξασθενημένη περιοχή στο τοίχωμα ενός αιμοφόρου αγγείου του εγκεφάλου.

Εάν το ανεύρυσμα του εγκεφάλου μεγαλώσει και το τοίχωμα του αιμοφόρου αγγείου γίνει πολύ λεπτό, το ανεύρυσμα θα σπάσει και θα αιμορραγήσει στον χώρο γύρω από τον εγκέφαλο. Αυτό το συμβάν ονομάζεται υπαραχνοειδής αιμορραγία.

Ποια είναι τα συμπτώματα του ανευρύσματος εγκεφάλου;

Η παρουσία ενός ανευρύσματος εγκεφάλου μπορεί να μην είναι γνωστή μέχρι να ραγίει. Τα περισσότερα ανευρύσματα εγκεφάλου δεν έχουν συμπτώματα και είναι μικρού μεγέθους (λιγότερο από 10 χιλιοστά, σε διάμετρο). Τα μικρότερα ανευρύσματα έχουν μικρότερο κίνδυνο ρήξης. Ωστόσο, περιστασιακά μπορεί να υπάρχουν συμπτώματα που συμβαίνουν πριν από μια ρήξη λόγω μιας μικρής ποσότητας αίματος που μπορεί να διαρρεύσει. Αυτό ονομάζεται «προειδοποιητική αιμορραγία» στον εγκέφαλο. Μερικά ανευρύσματα μπορεί να είναι συμπτωματικά επειδή πιέζουν τις παρακείμενες δομές.

Τα συμπτώματα ενός μη ραγισμένου ανευρύσματος εγκεφάλου περιλαμβάνουν τα ακόλουθα:

- Κεφαλαλγίες (σπανίως, αν δεν έχουν υποστεί ρήξη)
- Οπτικές διαταραχές
- Οφθαλμοκινητικές διαταραχές

Η πρώτη ένδειξη ύπαρξης εγκεφαλικού ανευρύσματος είναι τις περισσότερες φορές μια υπαραχνοειδής αιμορραγία (SAH), λόγω ρήξης του. Αυτό μπορεί να προκαλέσει συμπτώματα όπως:

- «Η χειρότερη κεφαλαλγία της ζωής μου »
- Αυχέναλγία / Αυχενική δυσκαμψία
- Ναυτία / Έμετος
- Υψηλή πίεση του αίματος
- Πόνος σε συγκεκριμένες περιοχές, όπως τα μάτια
- Απώλεια συνείδησης
- Απώλεια ισορροπίας ή συντονισμού
- Φωτοφοβία / Φωνοφοβία
- Διαταραχή στο επίπεδο επικοινωνίας

Ποιοι είναι οι παράγοντες κινδύνου για ανεύρυσμα εγκεφάλου;

Οι κληρονομικοί παράγοντες κινδύνου που σχετίζονται με το σχηματισμό ενδοκράνιων / εγκεφαλικών ανευρυσμάτων συνήθως είναι:

- Οικογενειακό ιστορικό ανευρυσμάτων
- Ανεπάρκεια άλφα-γλυκοσιδάσης.
- Ανεπάρκεια άλφα 1-αντιθρυψίνης. (Μια κληρονομική ασθένεια που μπορεί να οδηγήσει σε ηπατίτιδα και κίρρωση του ήπατος ή εμφύσημα των πνευμόνων.)
- Αρτηριοφλεβική δυσπλασία (AVM). (Μη φυσιολογική σύνδεση μεταξύ αρτηρίας και φλέβας.)
- Ινομυϊκή δυσπλασία. (Μια αρτηριακή νόσος, άγνωστη αιτία, που προσβάλλει συχνότερα τις μεσαίες και μεγάλες αρτηρίες νεαρών έως μεσήλικων γυναικών.)
- Κληρονομική αιμορραγική τελαγγειεκτασία. (Μια γενετική διαταραχή των αιμοφόρων αγγείων κατά την οποία υπάρχει η τάση να σχηματίζονται αιμοφόρα αγγεία που στερούνται τριχοειδών αγγείων μεταξύ αρτηρίας και φλέβας.)

- Στένωση της θωρακικής αορτής

Οι επίκτητοι παράγοντες κινδύνου που σχετίζονται με το σχηματισμό ανευρύσματος μπορεί να περιλαμβάνουν τα ακόλουθα:

- Κατανάλωση αλκοόλ (ιδιαίτερα υπερβολική κατανάλωση αλκοόλ)
- Αθηροσκλήρωση. Συσσώρευση πλάκας (αποτελούμενη από εναποθέσεις λιπαρών ουσιών, χοληστερόλη, κυτταρικά απόβλητα, ασβέστιο και ινώδες) στην εσωτερική επένδυση μιας αρτηρίας
- Κάπνισμα
- Χρήση παράνομων ναρκωτικών (όπως η κοκαΐνη ή η αμφεταμίνη)
- Υψηλή πίεση του αίματος

Διάγνωση Ανευρύσματος Εγκεφάλου

Ένα ανεύρυσμα εγκεφάλου ανακαλύπτεται συχνά μετά από ρήξη ή τυχαία κατά τη διάρκεια διαγνωστικής εξέτασης, όπως υπολογιστική τομογραφία (αξονική τομογραφία), μαγνητική τομογραφία (MRI) ή αγγειογραφία που γίνονται για άλλους λόγους.

Εκτός από το πλήρες ιατρικό ιστορικό και τη φυσική εξέταση, οι διαγνωστικές διαδικασίες για ένα ανεύρυσμα εγκεφάλου μπορεί να περιλαμβάνουν:

Ψηφιακή Αφαιρετική Αγγειογραφία (DSA)

Αυτό παρέχει μια εικόνα των αιμοφόρων αγγείων στον εγκέφαλο για να ανιχνεύσει ένα πρόβλημα με τα αγγεία

και τη ροή του αίματος. Η διαδικασία περιλαμβάνει την εισαγωγή ενός καθετήρα (ένας μικρός, λεπτός σωλήνας) σε μια αρτηρία στο πόδι και η μεταφορά του στα αιμοφόρα αγγεία του εγκεφάλου. Η χρωστική αντίθεσης εγχέεται μέσω του καθετήρα και λαμβάνονται εικόνες με ακτίνες X των αιμοφόρων αγγείων.

Αξονική Τομογραφία (CT ή CAT scan)

Πρόκειται για ένα τεστ απεικόνισης που χρησιμοποιεί ακτίνες X και υπολογιστή για να κάνει λεπτομερείς εικόνες του σώματος. Μια αξονική τομογραφία δείχνει λεπτομέρειες των οστών, των μυών, του λίπους και των οργάνων. Οι αξονικές τομογραφίες είναι πιο λεπτομερείς από τις γενικές ακτινογραφίες και μπορούν να χρησιμοποιηθούν για την ανίχνευση ανωμαλιών και τον εντοπισμό της θέσης του ανευρύσματος και εάν έχει ραγεί ή έχει διαρροή (warningleak). Μία Αξονική Αγγειογραφία (CTA) μπορεί επίσης να αναδείξει λεπτομερώς την αρχιτεκτονική του ανευρύσματος (προβολή, 3D ανατομία).

Μαγνητική Τομογραφία (MRI)

Μια διαγνωστική διαδικασία που χρησιμοποιεί έναν συνδυασμό μεγάλων μαγνητών, ραδιοσυχνοτήτων και υπολογιστή για την παραγωγή λεπτομερών εικόνων οργάνων και δομών μέσα στο σώμα. Η μαγνητική τομογραφία χρησιμοποιεί μαγνητικά πεδία για να ανιχνεύσει μικρές αλλαγές στον εγκεφαλικό ιστό που βοηθούν στον εντοπισμό και τη διάγνωση ενός ανευρύσματος.

Μαγνητική αγγειογραφία (MRA)

Μια μη επεμβατική διαγνωστική διαδικασία που χρησιμοποιεί έναν συνδυασμό τεχνολογίας μαγνητικού συντονισμού (MRI) και ενδοφλέβιας (IV) χρωστικής αντίθεσης για την οπτικοποίηση των αιμοφόρων αγγείων. Η βαφή αντίθεσης προκαλεί τα αιμοφόρα αγγεία να φαίνονται αδιαφανή στην εικόνα MRI, επιτρέποντας στον γιατρό να οπτικοποιήσει τα αιμοφόρα αγγεία που αξιολογούνται.

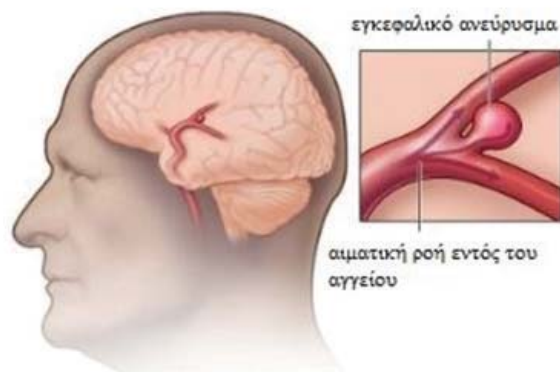

Θεραπεία Ανευρύσματος Εγκεφάλου

Τα ανευρύσματα εγκεφάλου αντιμετωπίζονται χρησιμοποιώντας μία ή περισσότερες από τις ακόλουθες μεθόδους, ανάλογα με τη θέση και το μέγεθος του ανευρύσματος και το εάν έχει υποστεί ρήξη ή όχι, καθώς και τις ανάγκες του κάθε ασθενούς:

- Μικροχειρουργικός αποκλεισμός (microsurgical clipping)
- Ενδαγγειακή περιέλιξη (endovascularcoiling)
- Εκτροπή ροής με στεντ (flowdiverters)
- Απώφραξη αρτηρίας και παράκαμψη (arteryocclusionandbypass)
- Τακτική Παρατήρηση

Πότε να επικοινωνήσετε με τον ιατρό

Πηγαίνετε στα επείγοντα του εφημερεύοντος νοσοκομείου ή καλέστε το 166 εάν έχετε ξαφνικό ή σοβαρό πονοκέφαλο, ειδικά εάν έχετε επίσης ναυτία, έμετο, επιληπτικές κρίσεις ή οποιοδήποτε άλλο σύμπτωμα του νευρικού συστήματος. Καλέστε επίσης εάν έχετε έναν ασυνήθιστο πονοκέφαλο για εσάς, ειδικά εάν είναι σοβαρός ή ο χειρότερος πονοκέφαλος σας που αισθανθήκατε ποτέ.

ΓΕΛΟΙΟΓΡΑΦΙΕΣ & ΑΝΕΚΔΟΤΑ

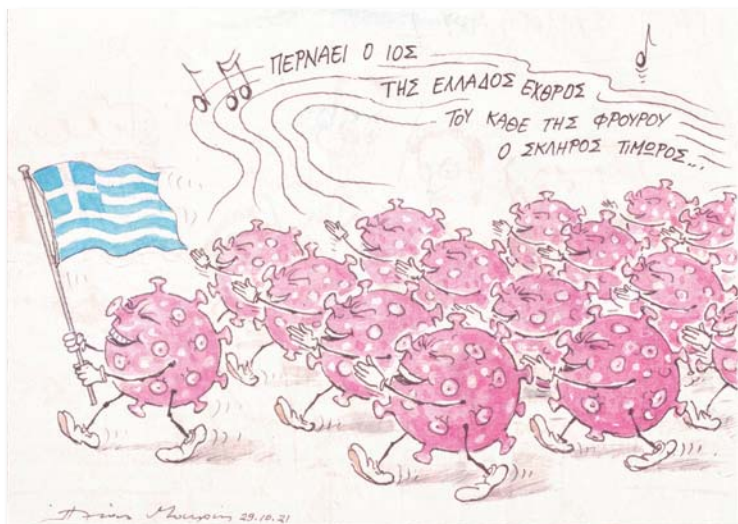

Μεταμόσχευση Μαλλιών FUE & FUT

Θεραπίες Τριχόπτωσης

Αποκατάσταση Μαλλιών για Ογκολογικούς Ασθενείς



Κεντρικά: Λεωφ. Κηφισίας 348, Τ.Κ.: 152 33, Τ.: 210 68 28 888

ΕΙΔΙΚΗ ΠΡΟΣΦΟΡΑ για τα μέλη του **Συνδέσμου Θεσσαλονικέων Αθήνας**

• **Δωρεάν Διάγνωση - Ενημέρωση** για την καταπολέμηση της Τριχόπτωσης

• **10% Έκπτωση** στην Πρώτη Υπηρεσία ή Προϊόν που θα αγοράσετε * *Ισχύει άπαξ για κάθε άτομο



kord.gr

Από το 1914
χτίζουμε μαζί σας
σχέσεις εμπιστοσύνης



PAPAPOSTOΛΟΥ
HEALTHCARE TECHNOLOGIES
est. 1914

- Ιατροτεχνολογικός Εξοπλισμός **τελευταίας τεχνολογίας** για:
Νοσοκομεία - Κλινικές - Ιδιωτικά Ιατρεία
- Άμεση τεχνική υποστήριξη
- Εκπαίδευση του ιατρικού και νοσηλευτικού προσωπικού
- Ολοκληρωμένες λύσεις **για κάθε ειδικότητα**

ΑΘΗΝΑ Εθν. Αντιστάσεως 93 · 154 51 · Νέο Ψυχικό +30 210 67 90 000

ΘΕΣΣΑΛΟΝΙΚΗ Πλ. Συντριβανίου 4 · 546 21 +30 2310 233 251

info@papapostolou.gr www.papapostolou.gr

ΠΑΤΡΑ · ΙΩΑΝΝΙΝΑ · ΗΡΑΚΛΕΙΟ · ΧΑΝΙΑ · ΛΑΡΙΣΑ · ΠΤΟΛΕΜΑΪΔΑ

Ανακάλυψε την υγεία σου με την



ΚΟΣΜΟΛΟΓΙΑ
Ιδιωτικό Διαγνωστικό Εργαστήριο

Τμήματα:

- Απεικονιστικό
- Υπερήχων
- Μαστού
- Ακτινολογικό
- Μαγνητικής Τομογραφίας
- Αξονικής Τομογραφίας
- Οδόντων
- Καρδιολογικό
- Γαστρεντερολογικό
- Βιοπαθολογικό
- Νευρολογικό
- Πυρηνικής Ιατρικής

○ Διαγνωστική Μονάδα **Πατσίων**: Πατσίων 237, 112 54 Πλ. Κολιάτσου, t.210 864 0918 | 210 864 0988

○ Διαγνωστική Μονάδα **Σεπολίων**: Αμφιαράου 165, 104 43 Σεπόλια, t. 210 5157982 | 210 5124046

○ Διαγνωστική Μονάδα **Άνω Πατίσια**: Χαλκίδος 12, 11143 Άνω Πατίσια t: 210 8640918 | 210 8640988

○ Διαγνωστική Μονάδα **Τλίου**: Θηβών 439, 121 31 Τλιον, t. 210 8640918